

EQUIPAMIENTOS

Sant Guim de Freixenet da por terminadas las obras de su centro de día

El consistorio formaliza la solicitud de inscripción en el registro, a pesar de no tener fecha para su puesta en marcha

SANT GUIM LA PRODUCTORA

El Ayuntamiento de Sant Guim de Freixenet ha de recibir en breve las obras del nuevo centro de día para la gente mayor, después de que éstas estén ya finalizadas, según el Alcalde, Pere Solé, quien ha comentado que "sólo faltaban algunos servicios, como la luz o el agua, que ahora ya están acabados". Por este motivo, en el pleno municipal del pasado 15 de mayo, el consistorio aprobó la solicitud de inscripción en el registro de este centro, a pesar de no saber todavía cuando podrá ponerlo en funcionamiento.

El centro nació del proyecto de colaboración establecido entre el Departamento de Acción Social de la Generalitat y la Fundació La Caixa, que asumieron al 50% el coste de su ejecución, inicialmente presupuestado en unos 1,2 millones de euros. Las instalaciones están pensadas para unas 27 plazas, para las cuales tendrían prioridad los vecinos del municipio.

Aún así, Pere Solé ha explicado que las plazas concertadas que la Generalitat había aprobado para el centro de día de Sant Guim se encuentran ahora congeladas, dado

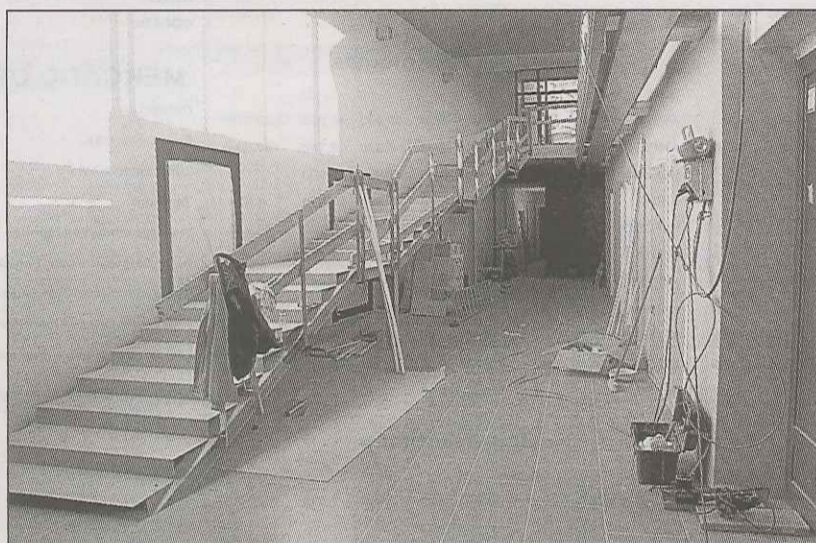

LA PRODUCTORA

Imagen de archivo de una de las últimas fases de obras del centro de día

que "la Generalitat ha cortado todos los recursos en este ámbito", según el Alcalde. La inscripción en el registro, sin embargo, es un trámite necesario para iniciar la previsión de plazas y entrar en el protocolo establecido para la puesta en marcha de servicios de este tipo. Con ello, "cuando vuelva a haber presupuesto y se vuelva a abrir, entraremos más rápido, porque ya tendremos el tra-

bajo hecho", opina el Alcalde.

El mencionado plenario fue convocado de forma extraordinaria para aprobar principalmente la operación de préstamo impulsada por el Estado para liquidar las facturas de los ayuntamientos. Tras presentar el correspondiente plan, y ser aprobado por el Gobierno central, la partida, en el caso de Sant Guim asciende a cerca de 1.100.000 euros.

IMÁGENES DE ACTUALIDAD



LA PRODUCTORA

El Consell visita los consistorios de Granyena y Torrefeta CERVERA • Siguiendo la ronda de visitas institucionales a los ayuntamientos de la Segarra, el Presidente del Consell y otros representantes comarcales, ha visitado los consistorios de Granyena y Torrefeta i Florejacs



LA PRODUCTORA

Iniciado un curso sobre protección de datos en Cervera CERVERA • Durante dos lunes seguidos, la sede del Consell acoge un curso sobre la protección de datos y el acceso a expedientes administrativos, dirigido a personal público de las administraciones locales.

MEDIO AMBIENTE

L'Espitllera defiende el paisaje de la Segarra como su principal

CERVERA • El Fòrum L'Espitllera, un colectivo de personas con especial vinculación y estima a la Segarra nacido con el objetivo de sumar esfuerzos por la comarca, organizó este domingo una mesa redonda que, bajo el título "Nuestro paisaje, nuestro futuro", contó con la asistencia de unas cincuenta personas.

El Alcalde, Ramon Royes, fue el encargado de abrir el acto, en el que participaron Toni Nadal, hombre del tiempo de TV3, Ramon Porta, agricultor y emprendedor turístico, Pere Sala, técnico del Observatori del Paisatge, Sergi Saladié, profesor de geografía y paisaje de la URV, y Miquel Torres, de la asociación de Amics de l'Arquitectura Popular, ejercien-

do como moderador el periodista Lluís Urpí.

Los ponentes partieron del hecho que el paisaje de la Segarra es de una elevada calidad, especialmente comparado con otros territorios del país, y que su singularidad y diversidad y el buen grado de conservación lo hacen único. Dado que tiene una esencia íntimamente atada al campesinado, se considera vital que este continúe desarrollando su actividad para mantener la calidad, de forma que se preserve el paisaje como un elemento propio y esencial para el desarrollo futuro de la actividad agrícola.

Como principales amenazas para dicho paisaje, se señaló el peligro de



LA PRODUCTORA

El debate se celebró en el espacio polivalente de Sant Joan Degollat

desaparición de la actual estructura minifundista de la propiedad de la tierra, considerando que, si esta se reúne en manos de grandes corporaciones agroalimentarias, movidas sólo por los rendimientos financieros y ajenas a los valores naturales e identitarios, se alterará la estructura social de la comarca y, de manera

muy negativa, el paisaje. Además, la realización de grandes infraestructuras y el despliegue incontrolado de centrales eólicas también se consideran amenazas a la preservación paisajística.

No obstante, la progresiva valoración por parte de la sociedad del medio rural, el desarrollo de un tu-

El foro organizó una mesa redonda con técnicos y expertos en la materia

La desaparición del minifundismo, y las grandes infraestructuras, principales peligros

rismo de calidad que reconoce y pone en valor el paisaje y los condicionantes energéticos, con la consiguiente valorización de los productos de proximidad, permiten ser optimistas sobre la preservación futura de esta calidad paisajística y la progresiva disminución de los riesgos y las agresiones.